朝鮮日報
朝刊
本紙朝夕刊十二面
發行所 朝鮮日報社
京城府太平通一丁目六一

社說
日伊政治協定說
必然的推勢

一

去二十五日 伯林에서 調印된 日獨防共協定成立의 發表로 全世界에 一大衝動을 揭起한 日本政府는 그와 並行하야 그間 日伊政治協定에 注力하여온 結果 이제 어느程度의 結實을 보게되엿다는것이 各國外交界에 傳波되어 또다시 全世界의 耳目을 聳動케하엿다.

日本政府와 伊太利 政府間에 特次 成立되리라는 政治的新協定의 仔細한內容은 아직알길이 업스나 紙上으로 傳하는바에 依하면

一、伊太利政府는 에디오피아植民地에잇서서 日本政府의 經濟的權益及 通商上의 特殊的地位를 確認할

二、日本政府는 아디스아베바駐箚公使館을 撤收한後 領事館을 設置하고 伊太利政府의 에디오피아帝國合倂을 承認하는 一方 伊太利政府는 滿洲國獨立을 事實上으로 承認하고 新京에 領事館을 設置할

이라는 二大重要項目이 主要骨子로 되어잇다는데 이것은 消息通의 推測에依한것이라할지나 日伊兩國間에 政治的協定이 成立된다면 結局 以上과가튼 交換條件이 그骨子가될것은 明確한일이다.

二

日本政府는 滿洲國建設을爲하야 焦土外交도 不辭하고 聯盟을 脫退하여스니만치 滿洲國承認을爲하야 여러가지로 努力하엿고 그結果 中央아메리카의 살바돌을 爲始하야 이미 數個國의 事實上 滿洲國承認을 어든것이 事實이나 아직도 世界主要列强은 依然 不承認政策을 堅持하고잇스므로 滿洲國의 國際的地位는 거이 無顧된 狀態이잇다。他面에잇서서 伊太利政府는 에디오피아帝國合倂을 宣言한後 最近에와서 獨逸政府의 合倂承認과 墺匈兩國의 事實上承認을 어든것은 事實이나 아직도 聯盟主要諸國及北米合衆國은 不承認政策을 固守하고잇스므로 이것이 容認되기까지에는 相當한 波瀾曲折이잇슬것은 事實이다。이와가티 日本과 伊太利는 그處地와 境遇가 恰似한 關係上 兩國政府間에는 政治的으로 諒解가容易히 成立될수잇스며 또 그政治的協定에 依하야 日伊兩國은 損失은하나도업시 利益만獲得하게될것이므로 斯種協定이 成立될수잇스리라는것은 識者가이미 豫想하고 잇던바인데 이번에突然 日伊政治的協定說이 傳波되게된것은 日獨防共協定의 突然한發表에 基因되는點에 만타할것이다.

三

日伊政治協定과 日獨防共協定은 그性質에잇서서 同一視할수는업다。卽 前者는 日伊兩國이 各自의 利益을爲한 交換條件이 主要要素가 되어잇슴에 反하야 後者는 蘇聯과 同心異體인 『第三인터내슈낼』이라는 共同『敵』을 對象으로한것이다。그러므로 伊太利政府는 日獨協定成立後 거듭 同協定參加說을 否定하면서 日伊政治協定說은 구타여否認치안코 어느程度의諒解가잇는것을 暗示하고잇다。그러나 伊太利가 日獨防共協定參加說을 否定하는것은 此際에 對英、對蘇乃至 對佛關係를 深化시킬 念慮가잇다는 外交關係에 基因하는것이며 決코 共產主義에 對하야 日獨兩國과는 그態度가 다르다는데 基因한것은 아니다。아니 防共協定으로말하면 日獨間보다도 獨伊間에 먼저 成立되엿다。卽 去十月廿四日 南獨 베르히테스、카ー덴山莊에서 히틀러總統及노이라ー트獨外相과 챠노伊外相間에 成立된 獨伊協定(베르히테스、카ー덴協定)中에 共同防共의 重要項目이 잇다는것은 그當時의 報道와 노이라ー트의 聲明에 依하야 明白히되엿다。따라서 伊太利가 日獨防共協定을 全體的으로 支持하는것은 勿論、日獨防共協定成立이 日伊政治協定에 密接한關係가잇고 또이것이 同協定을 促進하고잇는것도 事實이다。現代政治는 그政權을 擁護하는 國民의 利益을爲하야 流動되는것이 事實인以上 日伊政治協定은 必然的推移라 할것이다。

蘇聯邦의 孤立深化
獨逸의 地位高揚
米國을世界大戰에 誘導케할可能性이잇다
日獨協定과 米紙論評

【紐育二十七日發同盟】 紐育헤랄드트리뷴紙는 二十七日 紙上에 『蒼溶協定』이란 題目下에 日獨協定에對하야 左와如히論하엿다

日獨協定은 表面上 共產主義一般에 關한 問題이나 事實은 蘇聯邦에 對한 防衛問題인바 日本의對中進出에對한援助를 意味하는것이라고 解釋된다 第一目的은 蘇聯邦을孤立케하야 其國際的地位를 弱하게하는데 잇슴으로 其結果 歐洲에잇서서 有事之境遇에는佛國及 小協商諸國은 蘇聯邦에 對하야 同盟國으로 서의信賴할만한 程度가 弱하게될것이다 共點에잇서 獨逸의 歐洲에對한 地位가高揚된다 萬若 風說과如히 伊太利가 協定에加入하면 佛國뿐이아니라 英國도 亦是不安을 感하지안흘수업다 世界의 三個의 好戰的國民이同盟하게되면 歐洲諸國의 二大陣營의間隙은 漸次深刻하게되여 衝突의 危險가增加할것이다 그리고 日獨協定은 極東問題를 中心으로 米國을第二의 世界大戰에 誘導할可能性을 짓게하엿다

英緊急閣議
反共協定等愼重協議

【倫敦廿七日發同盟】 英國政府는 二十七日午前十一時半부터 首相官邸에서 緊急閣議를 開催하고 西班牙內亂에對하야 前後一時間에亘하야 重要協議를 遂하얏는데 各閣僚가 前約을 取消하고 出席한바로부터보면 日獨兩國政府의 反共協定其他國際情勢의全般에亘하야 愼重協議를 遂한것이라 推測되는데 西班牙內亂에對하야는 內政不干涉政策을 堅持하기로 決定하엿다고 傳하는데 叛軍의 旗色이 意外로不振하는 實情에鑑하야 獨伊兩國政府가마친내 武力干涉에나갈 境遇에는 全然白紙로 돌어가 對策을 檢討할方針이라한다 反共協定에對하야는 로이를通信社는 二十七日『官邊은相當히 不快를늣기고잇다』고報道하고 英政府는協定參加의 勸誘를拒否하엿다하며 西班牙內亂及反共協定等을 圍繞하고 獨伊兩國에對한 英政府의態度는 顯著히冷却하엿다고한다

나치스獨逸、이번에는
藝術批評도統制
『藝術鑑賞』制度를創設할旨
獨宣傳相이方針宣明

【伯林廿七日發同盟】 獨逸藝術院(一林에서 開催하엿는데 히틀러總統의 首腦나치스文藝界代表等이出席하엿다 第三回年次大會는 二十七日 伯林에서 開催하엿는데 히틀러總統을爲始하야 全閣僚其他 蒞國 席하엿다 席上에서 괴벨스宣傳相은 藝術批評統制方針을 宣明하고 劇評及文藝批評에 關하야 『藝術鑑賞』制度를 創設할旨를 宣言하고 法令을 發表하엿는데 『藝術鑑賞』의 眞意義를 聲明하야曰 十九世紀大批評家는 힘보로批評을 일삼지 안코 批評함에當하여는 爲先스스로 創作한批評家에 對한 絶對信頼으로 藝術批評의 許可制가 잇서서는 안될다 그로부터 批評은 實로 『하이리히하이네』로부터 『알프레드 켈』에 이르기까지 猶太人間에成長되여 其惡影響은 아직도끈치지를 모른다 藝術報道에는 敎養과技能과高尙한 動機와 創作에對한尊敬과를 必要하다 따라 宣傳省은 今後 나치스的思考方法과 心情과를 所有한 特定한 人士에對하야 藝術批評을 許可하기로 決定하엿다 藝術記者의 任命은 社會를 敎育하고 藝術을正當히鑑賞케함에잇는바 實로重大하다 따라 將來創造的藝術에는 唯一한藝術의파트론이오 擁護者인『國家』의批評下에藝術은 조곰도 侵害를밧지안코 巨匠은 藝術上의榮譽에對한 不可侵을 保障밧고마음대로 闊步할수잇게될것이다

行政機構改革問題

軍部態度如何가
『行革』今後를決定
(九) 金翰容

以上으로서 行政機構改革問題의 大略을 紹介하엿는데、이것을 다시 細目的으로 說明하고저 하면 幾多의 複雜微妙한 問題가 잇스며、또 이에 對한 各方面의 批評、乃至 意向도 들어 볼 必要가잇슴은 勿論이나 이는 長途하겟스므로 略하기로 하거니와 上述한바와가티 廣田內閣이『行政機構改革』을 七大國策의 하나로 決定하고、또 이 改革에 着手키로 議決하야 方今 四相會議、五相會議에서 分擔研究中이나 元來 現內閣이 庶政一新을 내세우고 組閣은 하엿지만 內閣制度의 根本을 動搖시킬만한 根本的改革을 하려고하는 積極的意思가 잇는것이 아니오 國策實現에 必要한 新局擴張으로써 言明에依한 公約을 지키고 現狀을 維持하려고 하엿다가 軍部의 强硬한 意思表示로서 不得已 이에 着手케되엿슴은 當時의 事情만으로도 明瞭한바이니 今後에도 얼마만한 程度의 積極實行을 할가는 疑問이 아닐수업다 勿論 政府로서도 軍部와國民에게 改革着手를 公然하게 宣明한以上 理由업시 中途에서 이를 變更할수는 업겟지만 改革을 되도록 小範圍에 끈치는同時에、現內閣制度를 根本的으로 動搖시키는것과、對政黨、財閥關係의 問題에 對해서도 可能한까지는 衝突이나 摩擦을 惹起할만한 問題는 避하고저 努力할모양이나、이러한 姑息的態度와 軍部의 犧牲을 바치서 庶政一新을 要求하고잇는 極히 强硬한 軍部態度와의 사이에는 相當한 懸隔이 잇는니만치 어느點에서 調和를 求하게될지 그前途는 아모래도 多難을 豫想케하는바가 적지안타。假令 國策機關은 去十六日의 四相會議에서 內調、資源、情報의 各局을 包含한 一大機關(假稱總務廳)을 設置키로 意見이 一致되엇다고하나 軍部側 機關設置만을 決定하엿다 할뿐이오 가장 重要한 問題는 아직 決定되지 안코잇는 無任所大臣問題、人事局、豫算局은 이를 設置치안키로 意見이 一致되엇다고하니 軍部가 重要視하는것은 오히려 『人事刷新』을 爲한 人事局新設과 豫算按配를 爲한 豫算局設置에 잇는데 이에 反對한다면 軍部案의 骨子를 除外하는것이 되므로 軍部가 이를 承認하게될는지 자못 疑問이며 다음 中央機構問題에 잇서서 最大難關이라는 省의 廢合問題에 對해서는 어것이 實現되는때에는 現閣僚中에서 면면 大臣의 椅子를 버리지 안흘수 없는 微妙한 關係가 잇스며、省廳合以後의 國務大臣과 各省長官과의 關係를 如何히 할것인가하는 等의 困難한 問題로 首相은 자못 苦慮中인 모양인데、이問題를 遷延하야 議會後로 밀고잇는 것은 首相의 決意가 서지아니한것을 表示하는것이어니와 그보다도 자칫하면 內閣의 基礎를 搖動시킬 危險性을 多分히 包含하고 잇다는 것을 스스로 證明하고 잇다。하물며 一步를 질못하면 政黨의 反政府熱을 煽揚하야 軍部、政府、政黨의 三角戰의 渦中에서 政府는 總退却할수 밧게업는 情勢를 誘致할는지도 알수업는 議會制度改革問題의 推移야 더論할 必要가 어대잇스랴?

이를 要컨대 行政機構問題의 今後는 軍部態度의 强弱程度如何에 달렷다고 할수잇는데、今回의 軍部提案이 中央機構의 過度의 急進을 避하는 意味에서 某程度의 讓步를 可能케 할지는 모르되、軍部의 指導精神이 國防國家樹立과 國民生活安定을 目標로 그機能을 發揮케할수잇는 行政制度의 新組織을 要求하고잇는 時代的背景을 가진것이니만치 政黨에 끌리고 官僚의 獨善主義에 흘러서 그主張을 굽히지는 안흘것이다。政府가 相反되는 立場에서 對時하고잇는 軍部對政黨、官僚對政黨의 中間에서 如何히 摩擦을 防止하면서 이에 善處할는지 興味거리어니와 政府가 지금 과가티 끗까지 『調査研究』를 口實로 事態를 遷延하는 常套手段으로 나간다면 廣田內閣도 亦是 時局을 擔當하고 庶政一新을 遂行할 能力이업는 『無能內閣』으로서 軍部의 버림을 바들수밧게업는 運命을 스스로 招致하게될것이다。如何튼 明年度豫算大綱이 決定된 今後의政局은 複雜多端한 行政機構改革問題를 圍繞로 微妙한 動向을 보일것이다

(完)

政府、今後는行革과
議會對策에 全力集中!
政黨에對한工作에萬全企圖

【東京電話同盟】 彪大三十億突破의 昭和十二年度豫算도 二十七日閣議에서 何等의 波瀾도 업시 審議時間 僅히二時間이란 短縮한 驚異的記錄으로 決定하게되여 政府는 懸案인 行政機構改革과 議會對策에 全力을 集中하게되엿다 行政機構改革에 關하야는 目下 各各 四相會議、五相會議에서 銳意研究中인데 이미 四相會議에서 國策統合企畫機關의 實施를 決定하고 次田長官은 具體案의 成案을 急히하고잇스므로 近近四相會議에 提出할方針인데 四相會議는 次田長官의 具體案提示를 기달리여 會議를열고 可及的으로 速히協議決定의 手續을 取할려이다 다시五相會議에서는 潮內相을 中心으로하고地方의 產業指導를 目標로한中間機關問題에 關하야 審議를거듭하고잇는데 이亦是 느더라도十二月에 具體案을엇기를 期하고잇스며 或은 來一日開會할五相會議에 提案될 어느程度의 豫定이서게되엿다고 推測되는 그리고 政府가 가장 警戒하고잇는 것은 議會對策인데 過般議院制度調査會에서 政黨方面의 空氣 等으로보아 政府의 施政은 全面的으로 政黨各派로부터 攻擊되겟슴으로 寺內陸相은 今後廣田首相은 隨時各派領袖와會見 議會對策에 對하야 協調를遂함과同時에 政黨出身閣僚를通하야 對政黨工作을進行하고 遺漏업시 對策을講究하고잇다

軍需工業委員部
蘇聯政府서創設

【伯林二十七日發同盟】 莫斯科에서온 報道에依하면 蘇聯邦政府는 國防을 充實케하는 見地에서 새로 軍需工業人民委員部를 創設하고 國防人民委員부로부터分離하야 事務管掌을 委囑하엿다한다 初代人民委員은 近近正式決定할 豫定인데 現國防人民委員次長인 에프스키元帥의 呼聲이놉다

陸軍省豫算大綱

【東京電話同盟】 二十七日閣議에서 決定된 昭和十二年度陸軍豫算의 大綱은 左와如하다(單位千圓)

總額	
經常部	二一七、五〇〇
臨時部	五一一、四三三
合計	七二八、九三三

▲新規增加分

一、在滿兵力維持及充實에 要할 經費(地上及航空의全部) 二六九、七一五

一、兵備改善資材整備航空充實費 一三三、〇二一

一、其他一般新規要求 八、二三七

計 四一〇、八六三

▲新規減少分

一、在滿兵備充實에 伴하는 維持費減及決定經費節減 一七、九六八

▲總計差減新規要求額 三九二、八九五

▲總豫算

右는 今年度實行豫算의 三三六、〇三八(?)五億八百三十一萬六千圓에比하면 總額에잇서 二億二千六十一萬七千圓이增加되엿고 新規要求額은今年度의 二億七千餘萬圓에比하면 一億二千二百餘萬圓의增加를示한다 그리고 滿洲事件費는 十年度의 一億八千三百二十七萬三千圓에比하면實로 八千六百三十四萬圓의增加를 示하엿다 이는明年度부터 着手할 第二次國防充實計畫에 依하야 明年度부터 實行될在滿兵備新超充實費는 勿論日本內地의 兵備改善日本內地資材整備 日本內地航空充實에 準할 關東軍關係의 兵備改善資材整備 航空整備等에 要할 經費가 드러잇기때문이다 따라兵備改善費 其他一億三千三百餘萬圓은 主로日本內地關係이다

來月三、四日頃
理事會召集?

【쥬네브四十七日發同盟】 聯盟理事會召集에關한 西班牙外相의要請은 二十七日午後聯盟事務局에到着、아브놀事務總長은 伯局『國際平和維持』의見地로부터 西班牙政府의要請에應하야 十二月三、四日頃 理事會를召集할方針이라推測되다

豫算折衝은順調
大野政務總監歸任談

明年度豫算閣議決定 及產業統制法關係等으로 渡東中이든 大野政務總監은 二十八日午後三時十分 京城着列車로 歸任하엿는데 車中까지 往訪한 記者에게 對하야 前記諸問題의 折衝經過를 左와 如히 말하엿다

日獨防共協定이 成立된것은 劃時期的大事件이다 여러가지 論議도 잇는 模樣이나 조흔 일이다 一般會計에對한 繰入金問題는 드디여九百四十五萬圓에 落着하엿는데 最初大藏省側의 要求는 一千五百萬圓이엇다 그러나 其中 二百九十萬圓은 公債借替에 依한 利券를 充當하게되엿고 一千二百萬圓의 補給金이 잇슴으로 實은 그다지 큰 負擔은 아니다 今後 繰入金이 增額될것은 아니다 그러하야 [illegible] 一千萬圓內外에 落着될터이다

茂山鐵鑛開發은 日鐵에서 淸津附近에 製鐵所를 建設하게될것이다 金融機關의 調整問題는 方今研究中이며 調査會의 設置與否도 未定이다

治山治水의 計畫은 明年度에 一千百萬圓으로 直轄河川改修에 又中小河川改修는 七千五百萬圓으로 一年에 一千五百萬圓式 五個年繼續事業으로하게 되엇는데 追加豫算으로決定될터이다

繰入金의恒久化
總督府側反對
今後도懸案으로殘在

總督府特別會計로부터 一般會計에로의 繰入金은 大藏省과折衝한結果 明年度에 九百四十五萬圓으로 決定하고 一方補充金은 今年度据置로되여잇다 더욱 繰入金中二百九十萬圓은 公債借換에依하야 當然 總督府가 大藏省에 納附할것으로 充當할려임으로 總督府로서는 큰負擔은 아니다 그럼으로도 總督府가 明年度豫算에는 何等影響을 及치안는다 그리고 九百四十五萬圓이라는 金額은 明年度一個年에限定되여잇슴으로 昭和十三年度부터 多少減額하기로 暗然裡에 諒解가 成立되여 總督府로서도 非常時財政을 分擔하는 意味에서 압흐로 二、三年은 繰入金을 繼續할 意向이나 繰入金의 恒久에對하여는 全然 考慮한일이업슴으로 今後總督府豫算編成에當하여는 依然 繰入金問題를 中心으로 總督府及中央部와의懸案으로 相當히 迂餘曲折은 免치못하리라고觀測되다

蘇外務人民委員長
世界政策을聲明?

【莫斯科二十七日發同盟】 蘇聯外務人民委員리트비노프氏는 目下開會中의 第八回全蘇聯쏘비에트大會에서 蘇聯의 世界政策에 關한 重要한聲明을 行하기로決定하고目下草案起草中인데 右聲明은 左의重大三點에觸하리라한다

一、日獨防共協定

二、西班牙問題

三、其他世界一般

人事・集會

▲李先根氏(前京城府民病院小兒科長)今番辭任하고 來十二月一日부터府內壽松洞一六番地에서 開業 電話光二〇〇八番

辭令

▲遞信辭令(昭和十一年十一月二十八日附)

遞信局保險業務課長 朝鮮總督府遞信事務官 倉島至

命遞信局保險運用課長 京城貯金管理所長 朝鮮總督府遞信副事務官 龜田周一

命遞信局保險業務課長 電氣課勤務 同 淺原貞紀

命遞信局庶務課長 京城貯金管理所總務課長 同 中村敏太

命京城貯金管理所長

命京城貯金管理所總務課長兼務 命監理課兼務 平壤遞信分掌局監督課長 同 堂本敏雄

命電氣課勤務 平壤遞信分掌局保險監督課長 同 北尾常次郎

命平壤遞信分掌局監督課長兼務 遞信局保險運用課長事務取扱兼務 朝鮮總督府遞信事務官 田中靜夫

命遞信局保險運用課長事務取扱兼務

不老長壽 强精回春 更少幸藥
百補丸
京城堅志町 平和堂 一劑十円

信用잇는最高會社의氣焰잇는大事業進路
조흔家庭工業
第一 의生活工業으로 서서는女子의아가씨로도的家庭 ...
第二 參拾萬圓
株式會社

科 咽喉鼻耳
永日美 醫學博士
京城仁寺町一三七 電光二六六五番 備完室院入

好職業
不景氣의失敗는업다 男女의自宅에서 大阪天王寺區寺田町 福榮本舖

參인가거짓인가
李圭南・白羽扇
사루투등하지마세요 白羽扇
레코-드番號 四九四三九
流行歌 批評 빅타ー

機動發油輕純マルノヒ

大阪市東區道修町二丁目一 製造商 輸出入 株式會社 林藥店
●化學用藥品 ●工業用藥品 ●寫眞用藥品 ●グルタミン酸ソーダ(調味料)

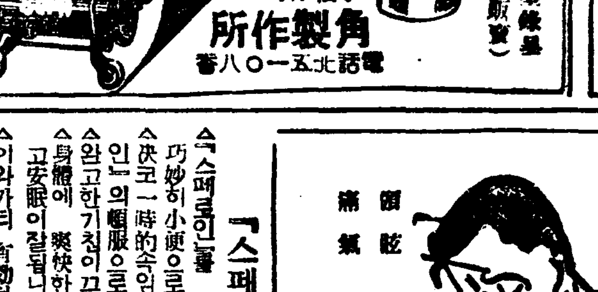

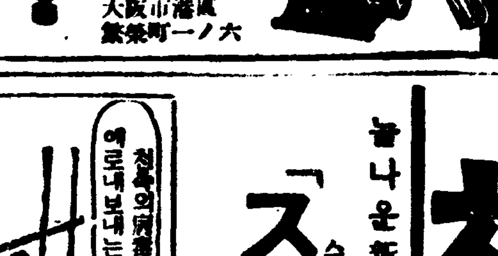

大阪優良品案內

綾城具氏大同譜所 白
我綾城具氏大同譜刊行件 京城府安國町八八

東亞無線技術研究所 研究生募集
京城府體府町四三

特約店
大阪市天王寺東平野町三 東亞藥園

천식
당장에 숨이끄칠듯한괴로움 놀나운新劑見劑
「スペロイン」을 速히服藥하고 全快하십시요

注射以上의 頓服藥
「스페로인」의偉大한作用
適用症 價 藥 スペロイン發賣元 東亞藥園

市內탁시의橫暴!

遠距離需要拒絶의 實例가 非一非再

營業者들의 이 不正行爲에 乘客의 不平囂囂

요지음 경성부내에 잇는 『택시』영업자가운데는거리가 멀거나 길이 나뿐곳에는 리용객의 주문을거절하는 례가 만허서일반 리용자들사이에는 자못불편을 느끼고잇다 더욱이 긔차에서 나린 려객이 정거장압『택시』를 타려할때에 손에 들고온 보통이가 잇는리유로 승차를거절하는례도잇서 경향간 려객들사이에도 불평과 원망이 만흔터인데 이십칠일 오후여섯시반쯤에는 경성역전 『조일(朝日)택시』에서 손님두분이 부내대현정(大峴町)(신촌)까지 태워다 달라는것을 길이 나뿌다는것을 빙자하야 단연히 거절하엿다 그리고 또 그로부터 약십분뒤에 서대문경찰서압 동양자동차부(東洋自動車部)에서도 손님두분이 신촌까지 태워달라고 한즉 역시 거절하엿다 그래서 손님두분은 그자동차부 주인과 강경히 힐난한 끄테 겨우목적지까지 가게되엿다한다 이십팔일 오후에 경기도경찰부보안과(保安課)에서는 이사실을 탐지하고 즉시『조일택시』와 동양자동차부의 두곳 영업책임자를호출하야 엄중히 경고하고 우선 돌려보냇는데 이뒤에만약 『택시』영업자가운데서 다시 이와가튼 부정한 영업방침을 취하는자가 잇다면 용서업시단연히 처분할터이라한다

『今後에는 嚴罰한다!』 거절당하거든고발하라」 保安課自動車係主任談

경기도경찰부 보안과 자동차계주임은 다음과가티 이야기한다 『택시』영업자가 길이 멀거나 또는 나뿌다는것을 구실삼아 손님의 주문에 불응한다는것은 천만부당한 소리이다 더욱이 정거장아페서 독점적으로 영업을 하고잇는『조일택시』가 손님의 주문에 응하지안햇다는것은 언어도단(言語道斷)의 일이다 단연히 경고할터이다 그리고 일반영업자들사이에 만약 신촌(新村)이나 기타 길이 좁고나뿐곳이라하야 손님의 주문을 응하지안는자가 잇다면 단연히처분할터이다 누구든지 거절을당한 사람은 곳 보안과로적발하여주기를 바란다

『택시』영업자가 길이 멀거나 길이 나뿐곳에는 손님을 태워가기를 꺼리는것은 『메-터』제도가 실시된뒤로부터 시작한버릇인데 리용자에게 불편을 끼치게하고 랑패를 당하게하는이런 실례를 근절하지안코서는당국의 취체가 불철저하다는 일반의 비난은 면치못하게될 모양이다

「버릇고처도 록힘쓰겟소」 京畿道自動車協會主事談

경기도자동차 협회주사는 다음과가티 이야기하엿다 경성안에 잇는자동차가 길이멀거나 나뿌다는것을구실삼아 손님의 주문에 불응한다는것은 안될말입니다 데시라도 경기도내에는 어데라도 갈수잇도록 규정되여 잇습니다잘조사해보고서 버릇을 고치도록힘쓰겟습니다

「참으로罪悚합니다」 朝日營業所責任者談

『조일택시』영업소책임자는 다음과가티 이야기하엿다 이십칠일저녁에 신촌(新村)으로 태워다 달라는 손님의 주문을거절한것은 참으로 죄송하기짝이업습니다 아프로는 다시그런일이 업도록 처리는 하지안켓스니 손님의 용서하여주시기를 비나이다 이다음에만약 또그런일이잇게되는때는 당국으로부터 영업정지 처분을 당하드라도 달게받겟습니다

市內와郡部에 交通事故激增

京畿道、上半期의集計

경기도경찰부보안과에서 이십칠일까지 정부완성한 금년상반긔 즉일월부터 륙월까지 여섯달동안에 경기도내에서 발생한 교통사고의통계를보면 경성부내에서는 합계사백구십삼건으로 작년동긔의 사백오십칠건에 비하면 삼십륙건이 만흐며 군부(郡部)의것은 륙십팔건으로 작년동긔의 칠십일건에비하면 십칠건이 더많다 한다

家庭不和로飮毒自殺

시내 본정(本町)사정목 번지 천기송웅(川崎松雄)의처 『하나』(二二)는 이십칠일아침 세시경에 다량의 취잠약을먹고 자살하려는것을 곳부근병원에 입원시켜 응급치료를하엿스나 이십팔일 새벽세시경에드디어 죽엇다고한다 원인은 가정불화이라고한다

鍾路商街의 年末大賣出

朝鮮商工協會主催로 來月一日부터實施

山積한景品가지가지

종로거리를 중심으로 조선사람중소상업자로 조직된 경성상공협회(京城商工協會)주최로 례년대로 오는십이월일일부터 동삼십일일까지 한달동안 년말경품부대매출(年末景品附大賣出)을 가맹점 전부가 공동으로 거행하기로되엇는데

▲일원권은 일등십이명으로 상품으로는 여섯명에게는 조선식상봉장롱과 의거리 문화식양복장을 남어지 여섯명에게는 이세신궁참배권(伊勢神宮參拜券)을 주기로되엿는데 참배자에게한하야 협회에서 각이십원씩 보조하기로되엿다 그리고 참배권이 필요업는이에게는 현금이십원을 드리기로한다고하며 실등까지 공첨은 하나도업다고

▲다음 오원권은 일등일명으로 백미(四斗入)열가마니 이등두명으로 한명은 화류이층양롱 한분은 전긔이세신궁참배권을 드리며 륙등까지로 공첨은업다고한다

그러나 양광목(洋廣木)과 귀금속품만은 례외로 십원어치사시는 분에게 일원짜리경품권한장의 비례라고한다

그리고 이와가티 경품권대매출하는 상점에서는 동협회에서 기사대를 배부하며 십이월일일과 동십오일 두차례로 대대적 선전을하기로 되엿스며 전긔추첨권을 할는곳은 종로이정목 칠번지라 공개하고 종로사정목 칠번지라 고하니 일반동포의마금인만큼 일반의 대대적호원을 지금부터 기다려마지안는다고한다

前科二犯의女賊 大田署에被逮

【大田】방년이십삼세의 꼿다운녀자의몸으로 대담무쌍하게도 대전시내를 횡행하며 다수한물품을절취하야 경찰의머리를 앞케하다가잡고보니 전과이범이라는 힐문의녀자 대적이엿다 그는 본적을 경성부관수정(京城府觀水町)에둔 강원련(姜順連)(二三)이라는 젊은녀자로 대전권번기생 손화선(孫華仙)이가 집에업는틈을타서 칠십원어치 의복이십오점과 화장품등속을 전부훔쳐가지고 가려한기생을 붉니고 경찰에검거되엿스나취조를맛치고 특별히방면되엿는데 나오자말로 지난십칠일 춘일정(春日町)우청신(禹淸信)의집에 침입하야 의복다수를절취하고 또한 수수목마태(須木馬太)라는사람의 집에 침입하야 시계를훔치는등의 다수피해가잇섯다 잡고보니 역시 강원련의 소행으로 대전서에서 다시취조하는동 지문(指紋)을 조사하야보니 놀날만한 전과이범의 대담무쌍한녀적인이 판명되엿다

慶北文氏가또 國防獻金萬圓

지난번에 해군에 대하여 애국긔 갑한채식을 헌납한 경상북도 문명긔씨는 이번에 또조선국방비행긔헌납회(朝鮮國防飛行機獻納會)에다가 현금일만원을 헌납햇는데 그회에서는 씨의 미거에 감격해서 오늘까지 각방면에서 모힌돈들을 합치면 칠만원가량이되므로 이십팔일 오후한시반부터 부민관(府民館)에서 그협회장 김관현(金寬鉉)씨와 문씨를 비롯하여 군부관계자들을 참집하야 헌납기수속과 밋 아프로활동할 방침에 대하여 여러가지로 협의하얏다 한다

市內道路網實施의 「財源」捻出策考究中

區劃整理는明年부터 郊外四地區를指定하야實施

경성부의 세가지계획도 루부경성계획안은 십이월일일에 발표하게될터인데 경성부에서는이것을 발표하는동시에 가로를맨들고 토지구획정리의 두사업에 착수할터이다 이가운데서 가로망의 완성에는 장구한 세월과 칠천만원의 거액이 들게될모양이다 이거대한재원을 맨드러내기위하야 그방법을 연구중인데 근간에 이에대한 구체안을세우게되는대로 순차계획을 발표하야 차차 실행할예정이다 구획정리는 우선금년량년에 최근급속한 발전을하고잇는 청량리정(淸涼里町) 영등포(永登浦)방면에대하야 네구역정도를 지정하고 이것을다시 세분하야 그실시에 착수하게될터인데 이정리비용은 각지구(地區)지주에 게대하야 한평에 최저일원으로부터 최고오원까지의 평수할(坪數割)을 부과하야 상수도(上水道)와 하수도(下水道)의 시설비는 물론매년의수재를 참작하야 한강(漢江)청계천(淸溪川) 안양천(安養川)등의 방수(防水)시설비 등도 당연히 포함되게될세음이라 한다

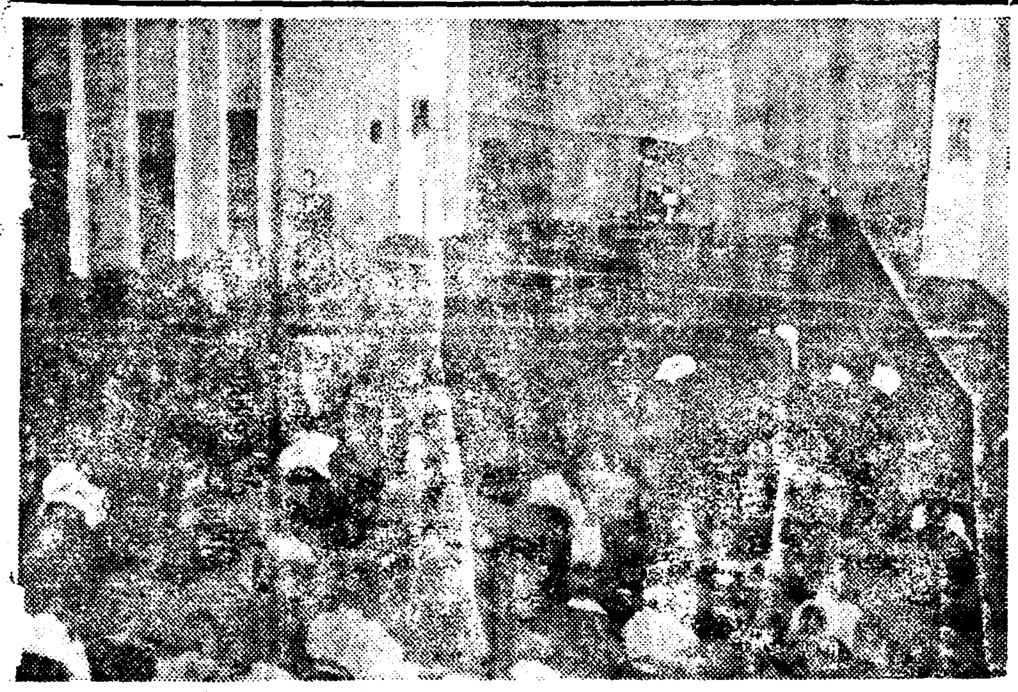

電車傷人

이십팔일오후다섯시쯤에 부내 광화문통(光化門通)일백오십삼번지아동 리지방(李之方)(二)이가 운전하는 경전일백이십오호 전차가 효자정(孝子町)에서 경성역으로 진행하든중 청진정(淸進町)륙십이번지 정진려관에 잇는 최성실(崔聖實)(五)이가 길을건너가다가전차에 부드처서 왼쪽억개에 렬상을바덧는데 전치까지 약십일간을요하리라고한다

大風雪로 노조미遲發

봉천부근의 큰눈때문에 지난이십칠일밤 봉천을 떠난"노조미"와 제사렬차는 늦게떠낫는데 "노조미"는 안동(安東)을

通俗科學講演盛況

연희전문학교 수리연구회(延專數理研究會)주최와본사학예부후원의 제일회통속과학강연회(第一回通俗科學講演會)는 작이십팔일 오후일곱시부터 본사대강당에서 열리엇는데 동교교수 리원철(李元喆)박사의 『한우주의광경』(宇宙의光景)이란강연은 특히만장한 청중에게 만흔감명을주엇스며 순서대로 과학영화의『전자유도』(電磁誘導)『해저생활』(海底生活)『지구의진화』(地球의進化)의영사가잇슨후 가튼아홉시 사십분경에 성황속에 폐회하엿다 (사진은 강연회장)

仁川近海의 海難事件其後

바다에서오는消息 알길업서……

漁場關係者들不安焦心

【仁川】작이십칠일에 습래한 렬풍으로 인천근해의 해난정도는참으로 목불인견의 참상이엿다함은 기보한바와갓거니와 인천근해의 조난선의 척수와 그정도는 인천부근에 국한된 참보에불과하고 아직도 매년수어기(收漁期)에 가장만흔 조난사건이 돌발하고잇는 덕적도(德積島)룡유도(龍遊島)등의어촌에대한보도는 상세치못할뿐아니라 막연한소식이나마 통신기관이 몰충분한관계로알길이 업서 전기어장의연고자들은 동지의소식을 알고자 동분서주하나 알길이 업다하야 이에대한 불평이 적지아니하는바 당국자로서도 수천어민이 거주하고잇는동지대에 각별한 관심을두고 속히 통신기관의 확충을 보여주기바란다는 희망이 이번조난사건과 한가지 비등되고잇다한다

乘客四名이重傷

昌城碧潼郡界의慘變

三十尺斷崖서墜落

【新義州】창성군동창면(昌城郡東倉面大楡洞)김칠성(金七星)이가 지난이십칠일오후네시쯤 자긔가운전하는 자동차에 승객네명을태우고 운전하야 벽동으로 가든도중 창성(昌城)과벽동(碧潼)군계에 이르러 운전을잘못하야 약삼십척가량되는 절벽으로부터 추락되여 승객네명은모다 중상(重傷)을입어 방금 치료중이라한다

三中井에大盜難事件

貴金屬等六千圓어치

백화점안에서 대도난사건이 생겻다 본정일정목 삼중정(三中井)백화점에서는 이십팔일아침 점원이들어와 륙층귀금속부를 살펴보니 쌍안경세개와、귀금속십여점합계 륙천여원어치가업서저잇는것을발견하고 깜짝놀라 소관본정서에 계출하엿다 동서에서는 감시가 엄중한 백화점 도난사건으로는 근래에 보기드믄대사건인만큼 사건을 중대시하고 시내각서에 통보하는 동시에 범인을 극력 엄탐중인데 범인은 폐점직전의 아홉시경에 미리상점안에 들어와잇다가 상점이 빈틈을타서 훔처가지고 유유히 도주한것으로 범행은 이십칠일밤 아홉시부터 이튼날아침 여섯시사이에 생긴것이라고한다

淑明女高校內音樂

수송정(壽松町)에잇는숙명(淑明)녀자고보에서는 이십팔일 오후한시부터 동교강당에서 교내음악회를열엇는데 대성황을 이루엇다 (사진은 음악회광경)

籠球聯盟戰終幕

連二十日間에亘한 優勝盃授與式擧行

조선중앙기독교청년회주최의 第十回 全京城籠球聯盟戰最終日은 二十八日午後六時四十二分부터 鍾路中央基督靑年會館內『코-트』에서 이날의第一次戰인 中央對普成戰으로 開始된바 다음과가튼 戰績으로 普成이中央을이겻다 그리고第二次戰의 養正對徽文戰은 競技進行中에 養正軍이棄權하야 徽文軍이 得勝하엿스며 道商軍이 靑學軍을이겻다 그리고 級轉換戰의 中學團第一部末位 第一高普對 同第二部首位 協成實業戰은 一高軍의棄權으로 協實軍이 第一部로 昇進케되엿다 이로써 連二十日間 波瀾重疊한 熱戰을 거듭하든 同聯盟戰은 盛況裡에 終了되엿다 이날競技가끗난 다음 同聯盟戰副會長 具滋玉氏로부터 優勝한延專、中東、協實에게優勝盃와 副賞을授與하엿다 (寫眞은 中學團第一部에優勝한中東軍(上) 同第二部에優勝한 協實軍)

普成31(1120:1710)27中央

【第一次】中學團第二部戰…中央高普對普成高普戰은 同日午後六時四十二分부터 李惠澤、申光浩兩氏審判下에 開戰한바 結局三十一對二十七로 普成軍이 快勝하엿다

反	得	【中央】		【普成】	得	反
2	11	閔仁基	F	黃河雲	12	3
1	2	李興九	F	李德昌	2	3
1	7	白弘基	C	劉在烈	5	2
3	3	金象瑞	G	吳煥台	7	1
1	4	安德模	G	李炳鎭	2	0
			G	李鴻行	3	0
8	27				31	9

道商30(1416:1511)26靑學

【第三次】中學團第一部戰!道商對靑學戰은 同日午後八時十五分 金振秀、田中鎭兩氏審判下에 開始한바 結局三十對二十六으로 道商軍이 快勝하엿다

反	得	【道商】		【靑學】	得	反
0	11	李相勳	F	金彩鎭	4	1
0	4	孫光善	F	姜元鎭	8	0
	4	柳基弘	F	李秉奎	0	0
0	0	柳永一	C	金龍洙	0	1
3	2	韓哲洙	G	金俊泰	12	3
0	9	韓龍雲	G	康仁錫	2	0
3	30				26	5

養正棄權으로 徽文不戰一勝

【第二次】中學團第一部戰!養正對徽文戰은 同日午後七時三十七分부터 張權、李惠澤兩氏審判아래 開戰한바 競技中途에 養正이 棄權하엿슴으로 徽文軍이二對零으로得勝하엿다

最終日總計

【中學團一部】

順位	校	試	勝	敗	比率
1	中東	7	7	0	1.000
2	培材	7	5	2	0.714
2	徽文	7	5	2	0.714
3	養正	7	4	3	0.571
4	儆新	7	3	4	0.428
4	道商	7	3	4	0.428
5	靑學	7	1	6	0.143
6	一高	7	0	7	0.000

【中學團二部】

順位	校	試	勝	敗	比率
1	協實	6	6	0	1.000
2	善隣	6	4	2	0.666
2	普成	6	4	2	0.666
3	中央	6	3	3	0.500
3	二高	6	3	3	0.500
4	京工	6	1	5	0.166
5	公民	6	0	6	0.000

(漢商…棄權)

【靑年團】

順位	團	試	勝	敗	比率
1	延專	6	6	0	1.000
2	普專	6	5	1	0.833
3	스타俱	6	4	2	0.666
4	라籠	6	3	3	0.500
5	靑友	6	2	4	0.333
6	高商	6	1	5	0.166
7	南白	6	0	6	0.000

白狗滑氷俱의 氷上日程

「씨-즌」을압둔 白狗滑氷俱樂部에서는 今冬의『플랜』을討議코저 昨二十八日午後七時부터 朝鮮體育會館에서 同俱樂部 主將金龍九氏의司會로 準備會를 열엇는데 各種大會期日은 다음과가티 內定되엿스며 明春一月中旬에는 金正淵 崔龍振 張祐植 安重熙 尹世植諸選手를 主力部隊로한 明大氷上部가來征하야 漢江銀盤에서 全朝鮮選拔軍과 對抗할터이라는바 今『씨-즌』은 말로 例年以上의盛況을 이룰것으로期待한다

▲第二回全朝鮮都市對抗氷上大會(一月十五日)

▲第五回全朝鮮中等校對抗氷上大會(一月十六日)

▲朝鮮體育會主催全朝鮮選手權大會(一月十七日)

延專籠球部 平壤遠征

崇專의招聘을바더

朝鮮籠球界의覇者! 延專籠球部에서는 平壤崇專YMCA體育部의招聘을바더 來十二月四日午前八時 京城驛列車로 平壤에遠征할터이라는데 四日(金)과 五日(土)의兩日間 崇專體育館에서 本社平壤支局後援아래 崇商、崇中、光成、西洋人學校팀等과 對戰할터이라는바 延專의陣容은다음과가다

▲監督 盧東奎 ▲코-취 丁相允 ▲마네저 姜永學 ▲主將 廉殷鉉 ▲選手 洪文吉、李容觀、金應鎬、張利鎭、金程信、方元淳、車均鉉、鄭詳勳外四名

이런증세의 분이아니게십니까

● 매년이때가되면 몃나서 고통을밧는분이나 지금 림질을 그리 대수롭지안케 생각하시고 그대로두신다면 그害毒은참으로 무서운것입니다 첫재로 자기신세가 떡하게되고 둘재로 부인께서운부인병을 알케 만들며 세재로 조선민족건강을 해롭게하는것이니 엇지 治療를등한히하시거나 또는 治療法과 治療藥의 선택을 경솔히 할수잇겟슴니까!

●림질균이 전염된當時에는苦痛에못이여 內服藥을퍼붓듯이 복용하시다가 한二週日을지내면 병세가개여다고밋는분…

●다나은줄알엇든것이 기회만잇스면 다시승하야 고통이나오고 고통을 밧고게신분…

●『림질은 사람이면 다한번식걸니는것이야…』하고 그리대수롭게생각하지안코 게시다가 어느듯 병균은 전신에퍼저 몸안쪽에들어가서 고통을참기어려운副睾丸炎을일으키거나 또는 뼈마디마다 붓고 압푸며 쑤시는關節炎이되야 심하면 不具者가되는 비참한경우에울고잇는분…

●이런때발증(倂發症)을겁하게지내오나 자고일어나면 局部에 고름이 끼거나 日氣가 변할때마다 팔다리가쑤시고 몸이눕는듯하며 회색을일코 속병을알커나 몸쇠약、신경쇠약기미가잇서서 성미까지 조급하게되고 日常活動에 장해를늣기고잇는분…

●그런나되도아직이나아 人生의享樂의길을일코 한탄하는분

●부인께서는 대하증이 몹시흠으고 월경때면 알케되며 아해를배지못하여 신세한탄하고게신분……

●겨우 아해를낫는데도 풍안(淋毒性眼炎)이 되어린애를나서 불상한장님을만든분

●부부화합에 자미를모르는분………

以上과가티 림질을곳치지못하고서 비참한生活을 계속하게되느냐하면 治療法과 治療藥의선택을 잘못한까닭에 그러면 엇재서

첫재로 內服藥으로는 림질을 絶對로 못곳치는것을 몰으는닷

이니 흔이 習慣에따라 淋疾도內服藥으로 곳칠수잇겟지하고 장구한時日을두고 服用하시나 오좀 누기에나 便通이좋와질뿐이 림균은조곰도죽지안음으로 병세는 점점중하게될뿐입니다 즉獨逸의世界的性病大家『와레-진』『쉬라인』兩博士가 이學說을發表한以來 醫學界에서는 研究와實驗을 거듭한結果 專門醫師치료에는 반듯이 殺菌力을가진 銀劑로 즉접局部에치료하여야만 淋疾을 根治시킬수잇다는것이現在醫學界의定說입니다 즉 內服藥(가루약、물약、환약、膠球等)은 사람몸안에서는 림균을 죽일만한힘이업는까닭이니 萬一 強한약을쓰면 胃腸이상하여버리거나 오줌이맥히게됩니다 이런藥을쓰는분들은 처엽한內服藥을복용하여 症勢가개이니가 『올치낫는구나』하고 생각하시나 이것은낫는것이아니고 淋疾의 특증인一時的安靜期急性淋疾에서 慢性淋疾로病勢가變할때에그런것이니 그후 아모리퍼붓드시 이連服하여도 病勢는그대로잇고 藥만끄치면 또 다시 再發되는것은 입이 여러분께서 경험하신

둘재로 남편이걸니면 반듯이 부인께전염되는것을몰으시는닷

이니 흔이 아해를낫는다고 구박을하시나 그것은 明開男便께림균이잇서서 부인병을알코잇는 때문에 그런수가만습니다 그러므로 부부가 협력하시와 두분이가티 곳처주시기바랍니다

셋재로 醫師專門淋疾藥으로 집에서도 속히 根治되는 藥은 몰으신닷

이니 淋疾은元來 그화농(남녀국부)에균이 들어가서 生긴病이만큼 그곳을뎌러내듯이 그곳의菌을죽이고 흉집을아물게하면 낫는것이니 저閒 東京日比谷病院長佐藤榮先生이 제임十餘年中에 수만名花柳病患者를 직접治療하시는동안에 實地經驗으로 成功된淋疾根治藥이 世界的大發明된것이니 즉『부라오銀젤-』은 내病院에서도 臨床治療에 使用한바 的確한效果를어덧스며 더구나 一般自宅治療에도 安全히 根治할수잇슴으로 조선의專門醫師諸氏와 一般患者諸賢께 자신잇게勸하는바입니다

새로發明된 二重根治療法의偉力

최신학설에적합한치료약일뿐만아니라 민속한치료효과를가진本劑는 淋疾菌의特徵을 곡곡집어내듯이 治療方法이 강구되여잇스니 즉 淋菌으로藥에곳짓들기쉬운요도의 이점을特히考慮하야 아무런慢性症이라도 본劑一號를쓰신후 二號를 連續하시면 完全히根治됩니다 젠고-루에는 藥價는同一하나 症勢에따라 一號(급성용)、二號(만성용)의 區別이잇스며 藥價는 普及版…一圓九十錢 五十瓦入(約二十五日量)三圓八十錢 二十五瓦入(約十七日量)二圓八十錢

東京芝區通新町十三ノ一番地總代理店 合名會社河原商店(振替東京二五〇一九番)로 주문하시면 이오니 속히병고에서버서나시와 본보독자에限하야 송료四十七錢을 부담하고 대금이환으로 주문하야 드립니다。(淋疾自宅治療法은代進呈)

三年된 만성림질이 三十餘日만에完快

全北任實邑 張東植

日前에 症勢를말슴드린바와 가티 그後의經過는 퍽良好하여 지금은조금도淋菌이없어 아무런異常한感이업습니다 이렇게쉽게낫는줄알앗스면 그동안巨額의金錢과時日을들여서 써왓는 모든藥은 큰손해라 생각됩니다 아 어치부처주십시오 이번에 제親舊가 지금도 淋疾로 약을 請求하오니 約五年이나되엿다는데 역시 저처럼 젠고-루 一號와二號를 十七日分式부처주시고 제妻의약도 그만큼하고 맛당하시도록 와세도화도 한二十餘日분을 부처주십시오

부부협력하여곳치고 지금 보래중입니다

黃海道延白邑內 金姓女

…벌서도 감사하답니다 日前에貴社께서 다니는나하시는 말삼에 이것 너무도감사하와서 말로 상서하옵니다 참으로 훌륭한藥으로 아해못나은 우리집안은 무엇이라고 터말할수 업사오며 지금임신三個月이오니 해산후곳喜消息을 알려드리옵고 一生을두고이것을宣傳하려고합니다……

처운요새에 재발된 림질은 이러케 끗처버립시다

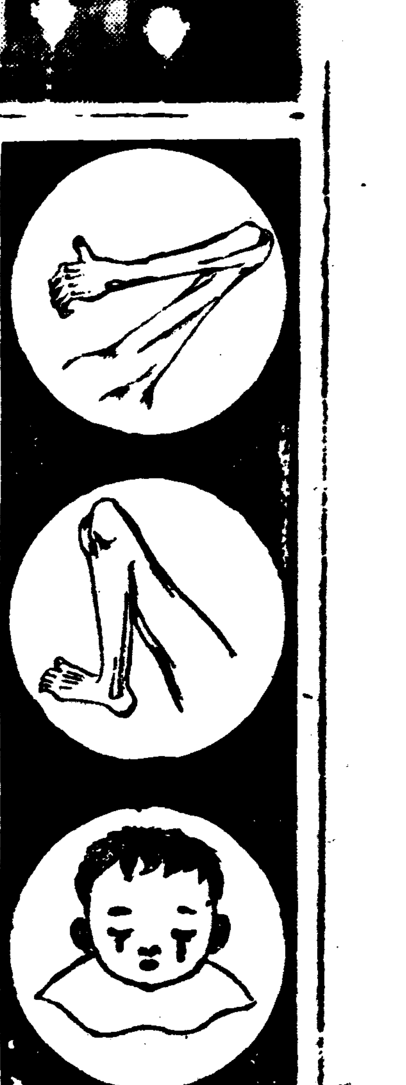

內服藥으로는 淋疾이낫지안는것을 물으신분도 새로發明된 淋疾徹底 二重療法으로곳치시면 단二分間에 治療効果가 낫하나서 自宅에서라도 短時日에 根治되여버립니다

東京日比谷病院長 醫學博士 深瀨一周

K—141

京城版

明春부터 遞信機活躍

체신국에서는 평양비행륙련대(平壤飛行六聯隊)로부터 정찰긔(偵察機)한대를 공으로 어더서 십이월중에 경성으로 가저다가 명년봄부터 「체신긔」(遞信機)라고 일홈을 붓처서 조난선(遭難船)등 공중수사(空中搜査)는 물론 풍수해로 통신긔관이 두절될 경우에는 련락을 취하도록 리용하고 외국비행긔의지정항로(指定航路)검사와유도(誘導)등여러방면에 활용하기로되엿다

組合側에 利益配當
鷺梁津方面은 解決
無認可者에게 小賣拒絶條件도 承認
對"酒販"抗爭一段落

【永登浦】 긔보=경성조선주판매주식회사(京城朝鮮酒販賣株式會社)가 창립됨에따라지난십륙일부터시내이십여개소에 배급소를두고 갑작히술갑을 올리게되자로량진(鷺梁津)방면의 오십이호의음식점으로서조직된 로량진음식점조합(鷺梁津飮食店組合)에서는술갑을올리기때문에 채산이맛지안흠으로 회사술을 팔수가업스니 매월오백여원이란 거액의경비를드려 배급소를두는대신에배급소의사무를 음식점조합에 위임취급케하야 쓸데업는 경비를절약하는동시 매상금액에 대한얼마간의 할인으로써 음식점영업자의 손해를 보충케하여줄것과 면허업시 병술이나 잔술파는 사람에게 소매를 하지말라는 두가지 조건을 들어 회사측에 강경요구하고 그 목적을달키전에는 절대로 회사술을 쓰지안키로 동맹한후 소주와 정종을 공동구입하야 팔어오든터인데 그반면 회사측에서는 얼마가지안허서 반드시 음식점조합의 굴도 가와회되리라고 일소에 부치고 그요구를 일체 들어주지안코 냉정히 그전향을 고대하엿스나 날이갈수록 음식점조합원들의 단결이 견고하게되여술은 작고 밀러서 막대한 손해를 보게됨으로 하는수업시 동회사에서는 지난이십륙일 오후열시에 이르러 지배인 윤원혁(尹元赫)씨와 로량진배급소장장원영(張元永)씨가 로량진음식점조합회장 리규선(李圭璇)등부회장 안준익(安濬益)량씨를 방문하고

배급소의 사무를 음식점조합에 위임하는것은 회사경영상할수업는일이나 매상고에대한 일분오리에 해당한금액을 조합에 배당할것과 음식점이외의 무면허자에게는 절대소매치 안켓다는것과 술잔개량 배보를 하여줄것등의 서약조인을 맛치게되여 결국음식점 조합측의 승리로 원만 해결되여 이십칠일부터 일제히 회사술을 팔게되엿는대 음식점 조합에서 밧게되는배당금은년액 일천오륙백원이상에달하리라고한다

國防青年團 今日發會式

【京南】 교육사업에 만흔노력을 하여오든 김서원씨의 주선으로 리태원보통학교설립자인 원유수(元攸洙)씨를 단장으로 추대(推戴)하고 이십구일 오전열한시에 리태원국방청년단발회식을 거행한다는데 원유수씨는 일즉이 교육사업에 끼다른 바잇서 천여원리태원보통학교를 경영하는 한편 금번에 다시금청년지도를 목표삼고 지육을 양성코자 이천오백여원의 거금(巨金)을 희사하야 리태원정 사백사십칠번지에 영사(營舍)를짓고 도한국방교육회리사 조(趙)씨는 이백오십원가격의 팔인조악긔를긔부하엿다는데 역원은다음과갓다

團長 元攸洙(梨泰院普通學校設立者) 副團長 成田(七十八聯隊少尉) 同 金七俊 相談役 (國防敎育會本部理事) 顧問 金[illegible] 李[illegible](梨泰院普通學校長) 幹事長 李[illegible] 幹事 朴斗[illegible] 秋永[illegible] 徐相[illegible] 林鍾[illegible] 李[illegible] 河[illegible]明 金[illegible] 方九鉉 青年部部長 李[illegible] 少年部部長 金[illegible] 敎官 成田[illegible]

警戒嚴重으로 犯罪事件激減
永登浦署管內의實績

【永登浦】 세말범죄시긔에 림바하고 영등포경찰서(永登浦署)에서는 강도사건이래 주야경행으로 일제검사기타방법에 의하야 엄중한 경계를 계속하는터로최근범죄시긔와는 정반대로 일반적 사건이 격감되여 주민들은마음노코 지낼수가잇게되엿는데 특히로량진(鷺梁津)주재소관내는 경성의 관문인대한강을 끼고시내와시외에서 일홈지질르고 잠복하는 불량배의 횡행이 빈번함으로 동주재소원들은 그야말로 불면불휴의 활동을 하야최근에는 절도, 도박등의 적은사건조차끄리를감추워버렷다고한다

上昇하는仁川貿易額
十個月間二億圓
比前年二千萬圓增加

【仁川】 무역액이억원을 돌파하엿다는 기렴식을 거행한지 일변도못된 인천항은 금년에이르러 시월이십일현재로서 벌서 이억원을 돌파하얏다하며 전년도에비하면 이천십오만 사천여원의증가를 보여주고잇다 수출입별로는다음과갓다한다

輸出	[illegible]圓
輸入	[illegible]圓
移出	[illegible]圓
移入	[illegible]圓
合計	二〇〇、[illegible]圓

이것을 전체적 무역액에비하면 십일"퍼센트"팔의증가를보여주고잇다는비 이현상대로진하면 적어도 명년도에는 삼억원의돌파를보여주리라한다

婦人病院主催 衛生講演盛況

【仁川】 긔보한바 인천부인병원(仁川婦人病院)주최 리용설(李容卨)박사의 결핵병(結核病)에 대한강연은 본사인천지국후원으로 지난이십칠일 밤일곱시부터 인천부 서경정(西京町)례배당에서 열리엇는데 때마침 일긔가 춥고 험악하야 예긔의 만원은 일우지 못하엿스나 장긔진(張基鎭)씨의 개회로 강연은 시작되엿다 동박사는 결핵병에대한 연원으로부터 전염예방 치료등 위생에 절대필요한 일장강론으로 우리생활과 사회도덕에 대한 인식을주어 청중으로하야금 비상한 긴장리에 꼿을마치엇다한다

開城電話局交換機 改善運動擡頭

【開城】 통신긔관의 완전한배치는 산업경제의 발전상 심대한 영향이잇슴에도 불구하고 상업도시인 개성전화는 자석식단식교환긔(磁石式單式交換機)로써 재래사용해오든 그교환긔로 경성 인천등지에서 현재 사용하는자동식공전식(共電式)등의우수한것과는판이한바 전화교환상다대한불편을늣기는일반부민은교환긔의불완전은 생각지못하고단지교환수의말중매가 서투른탓이라고 원성이 자자해왓섯든것이다 이를 항상유감으로 생각해온 개성상공회의소(開城商工會議所)에서는 전화교환긔 개선운동에 당국과도 수차교섭하야 유망한 바잇섯거니와이번에 적극적으로 소의목적을 관철해서 시내에 적응한교환긔를 사용하기위하야 부내각공직자 상점등에 서명서를 발부하는동시 거듭 우정당국에 진정하리라한다

龍虎相搏의熱戰
勝利는普專에
八對七延專惜敗

◇寫眞은 上으로부터 延普柔道戰入場式 白熱된競技光景 勝利한普專軍

우리유도(柔道)계에 찬연한긔록을 남긴 본사주최의 보전(普專)과 연전(延專)의 친선유도대항전은 만도의시청을 집중한가운데 작이십팔일오후두시오분부터 종로중앙긔독교청년회운동실에서 장렬한막을열엇다 모교의 명예를 짊머진 량교대표사십건아들이 씩씩한자태를 장내에나타내이니 동대회장을대리하야 보전리사 최두선(崔斗善)씨의 개회사가잇섯고 동대회고문 박승빈(朴勝彬)씨의축사가잇슨다음 심판부리경석(李景錫)씨로부터 경긔에대한 주의사항을 말하니 이로써 입장식을마치고 석진경(石鎭慶)씨 심판아래 량군의선봉(先鋒)리상하(李祥夏)군과 류지옥(柳志玉)군의 대전으로 비장한 육박전은 전개되엿다 이리하야 비인듯업시 초만원을이룬 열성한 관중들로하여금 손에땀을쥐게하드니 결전은 보전군에게유리하야 팔대칠(八對七)의 격전끄테 연전군이 명예를가약하고물러섯다 접전이끗나자 량군대장이"오늘의 차흥은 유쾌히 마치엇다"는인사를 주고바드며 굳은악수를맷는무사적 정신의발양은 일반관중에게 뜻깁흔 감명을 주엇다 영예의 우승배는 보전군에게수여하니 때는오후세시사십분 긔념할 제일회 대항전의막은원만도성황리에 다치엇다

【普專】8…7【延專】 (○은勝×는敗△은無勝負)

△李祥夏…柳志玉△
○尹泳珏…朴東奎×
○鄭修潭…池應濟×
○李鋼化…閔丙斗×
△徐正甲…河文德△
○李春培…權勢一×
△嚴熏璿…崔鳳鎭△
×崔錫圭…李海俊○
○金勳起…朴鳳弼×
△李柄國…白完鉉△
○崔一炯…盧正炫×
×李弘均…吳義三○
×金在洪…周聖鎭○
○河禮谷…李鋼武×
×蔡允煥…金大根○
○李昌吉…白燦旭×
×林承日…申仁澈○
×兪寅濬…李春煥○
副將 副將
△朴昌勳…李定業△
大將 大將
×金成坤…朴容業○

韓日進君優勝
昨日의A마라손

서울陸上競技聯盟主催의 第二十回A마라손會는 二十八日午後三時八分에 出發歸着點인 光化門通비거리 廣場을 二十三名選手가 出發하야 麻布電車終點往復約六"메"코-스에서 行한바 韓日進君(京城)이 所要時間三十四分九秒로 優勝하엿는데 以下順位는 다음과갓다 그리고同A마라손會는 이번第二十回로서 中斷하엿다가 明春一月부터 繼續擧行하기로 되엿다한다

1 韓日進(京城)三四分〇九秒
2 都昌植(水原)三四分三八秒
3 金在八(世界고무)三五分三四秒
4 金春亨(養正)三六分二四秒
5 趙泰熙(靑學)三六分四〇秒
6 朴仁燾(昭工)三七分二一秒
7 金達星(往十里)三九分二〇秒
8 林聖煥(京城)三九分二六秒
9 金範錫(中東)四〇分二七秒
10 李貞根(白馬)四〇分五六秒

今日의運動

◀럭비=全日本高專럭비選手權大會朝鮮豫選決勝…普成專門對京城帝大豫科 午後一時半 京城球場 (觀覽無料)

◀卓球=第十回實業團對學生聯盟對抗卓球大會 午前十時 本町二丁目明治製菓三層(觀覽無料)

運動界人事

◀孫基禎君은來十二月一日이先親主小祥日임으로 二十七日午後三時三十分京城驛發, 鄕第新義州府外敵浦洞自宅으로向發

日曜講話

◇中央基督敎靑年會 午後三時 民家再興과 그리스도 李大偉氏
◇貞洞第一禮拜堂 午前十一時 逆旅過客 李鍾亨氏 午後七時 基督敎人의使命 金基演氏
◇中央敎會 午前十一時 信仰의偉力 任永信氏 午後七時 祈禱의生活 卞鴻圭氏
◇石橋敎會 午前十一時 스데반의信仰生活 張炳翼氏 午後七時未定 金仁泳氏
◇三淸洞敎會 午前十一時 基業은판자의末路 崔翁壽氏 午後七時 救援과우리 崔允植氏
◇復活社講堂 午後二時半 生命의高級과低級 金敎臣氏

今夜

第三回全朝鮮아마튜어選手權及올림픽代表李奎煥歡迎
拳鬪大會 決勝戰
時日 十一月二十九日午後七時
場所 太平通朝鮮日報社大講堂特設링
入場料 一般五十錢 學生三十錢
主催 全朝鮮아마튜어拳鬪聯盟 後援 朝鮮日報社

緊急處分大投賣斷行
國民中學講義錄

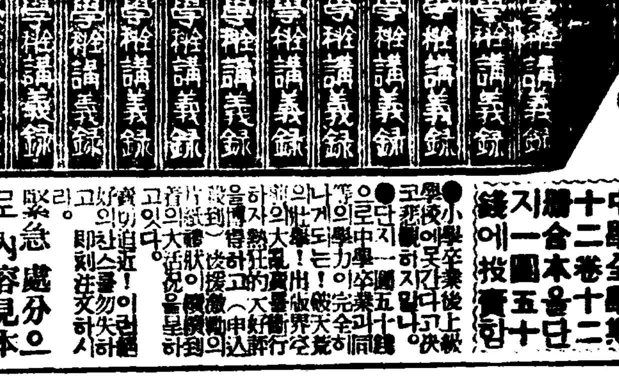

左記國民中學全科講義錄十二卷十二冊合本定價十二圓을今回整理上但只一圓五十錢에投賣함(前金注文送料廿一錢代引은不應) 實物되기前에至急注文하라! (萬一不合時는返金)
中學全學期十二卷十二冊合本을단지一圓五十錢에投賣함
●小學卒業後上級學校에못간이는 ●中學卒業의學力… 大學…
緊急處分으로內容見本은업다。
發賣元 大阪市東淀川區 振替大阪五六〇四番 現代出版社

至急社員採用 男子五名 生活安定 女子二名 親切指導 (月五十圓부터百圓以上)
學歷中學程度年齡廿五歲以上希望者는履歷書持參面談에限함 面談時間午前九時부터正午까지 期間十一月三十日까지 (京城府黃金町一丁目)
愛國生命保險株式會社朝鮮支部

創業拾週年紀念特廉賣
期間 自十一月二十日至十二月末日
右期限內에는特別廉價로提供하겟사오며特히地方同業者에限하야는元價賣를提供하겟사오니此好機를勿失하시고만히注文하시옵소서
右期間內에特約店(一郡一店)도募集하오니速히申込하시옵
トミタ 石油 輕油 發動機 (クボタ發動機同型) 高壓同轉マグネツト付此機와比較하기爲하야當分間大阪工場元價로販賣함
(最完全한トミタ發動機)

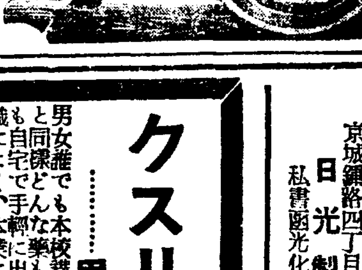

農林省比較審查最高優位入選機 兄弟ホーオー籾摺機
營業科目
トミタ發動機、グロリ發動機
マスタ發動機、フクリ發動機
ミヅタ發動機、中央式精米機
兄弟ホーオー式籾摺機
兄弟ホーオー式製粉機
板野式籾摺機及脫穀機
マルヤ式ヒユーガルポンプ
セーノー式籾摺機及製繩機
中央式製粉機及製油機
日立式モータ、改良農具
其他諸機械製作及直輸入
中央商工社 京城府蓬萊町一丁目四八 電話本局四七三五番 工場=蓬萊町三丁目六二 電話本局一五二六番

恩給 他店ヨリ最長期低利立替 償借換引受 地方書面取引
京城府鍾路三丁目七一 鮮滿共榮商事

朝鮮日報 江華支局 電話三十一番

名藥案內 림질
急性이나慢性이나 아모리약을쓰셔도낫지못하신분은 꼭한번만림질대하증에특효한약(秘方)에고날이라는약을쓰시요
急性用七日分 送料並二圓八十錢
慢性用七日分 送料並四圓三十錢
京城鍾路四丁目 日光製藥社 私書函光化門局三七番

近日發賣

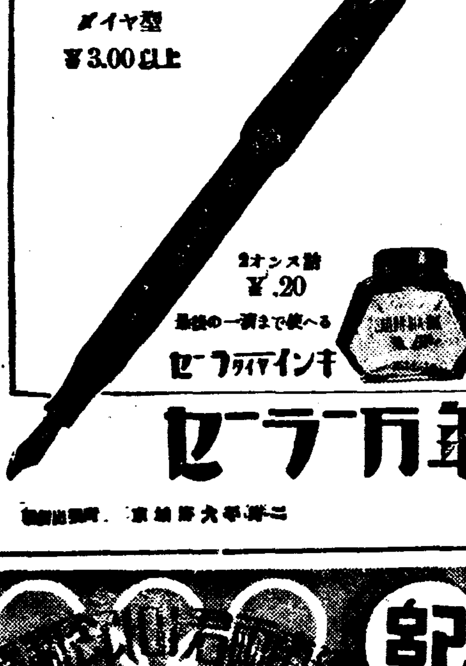

貴族的象徵ある直線美のデザイン
セーラー萬年筆 メイヤ型 ¥3.00以上
2オンス詰 ¥.20 最後の一滴まで使へる セーラーインキ
セーラー萬年筆
カタログ進呈 セーラー萬年筆 京城鍾路貳丁目二十七番地 特約店 楠商店 電話光化門三九六番

クスリで面白い金儲け
思ふ藥が自由に出せる
男女誰でも本校講義錄を自宅で學び製藥者の資格を取れば藥劑師と同樣どんな藥も自分で造つて賣出せる。ハダカ一貫の無資本でも自宅で手輕に出來て月二三百圓はラクに儲かる。一般家庭の內職によく、本業に更によし。又青少年の立身成功の近路である
詳細案內書 ハガキで申込次第無代で進呈す
東京市芝區新橋六の四八 日本通信製藥士學校

世界的發明의國產唯一品
パトローゲン 파트로-겐
비타민A·B·D及全榮養料配合高級母乳代用品
姙產婦의保健、兒童의榮養增進에도適
目下御愛用者優待中!
罐の中に入つて居る愛用證を夫々左記の通り御送附下されば化粧用高級透明石鹸三個入一函進呈!
送り先・東京市京橋區京橋二ノ一 明治製菓株式會社乳製品係
愛用證は三封度罐ならば三枚、一封度罐ならば五枚、半ポンド罐ならば十枚、以て一口と致します

監製 財團法人傳染病研究所 稻垣乙丙博士・創製 鈴木梅太郎博士 製造・明治製菓株式會社

ヤナギ アンチフラミン

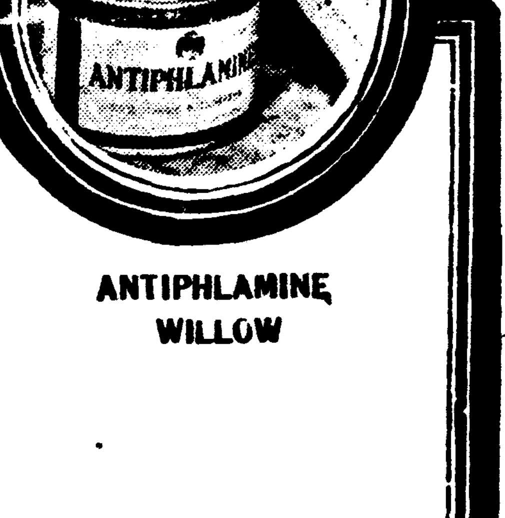

肺炎 肺尖カタル 新治療劑!
消炎·鎭痛·理想的新巴布劑
アンチフラミン「ヤナギ」
ANTIPHLAMINE WILLOW
アンチフラミン「ヤナギ」는消炎·鎭痛·滲出液吸收·新陳代謝促進·充血及疼痛輕減·血壓降下·血液循環好轉·毒素排除等作用迅速及的確에依하야
肺炎·肺尖カタル·インフルエンザ
肋膜炎·關節炎等에適用해서鎭痛
消炎作用을奏하며優秀한治療的效果를呈함。
アンチフラミン「ヤナギ」는從來使用의巴布劑에比하야 效果의迅速的確은勿論 皮膚呼吸을妨害치안코 使用時加熱或은リント布使用等의煩雜이無하며 副作用皆無 持續性이有하고 使用後處理簡便하며 用量少量임으로 最經濟的인 諸特長을有함。

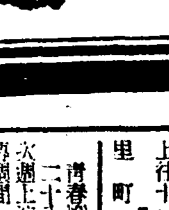

アンチフラミン製造發賣元 株式會社 柳韓洋行 京城·大連·上海
定價 20瓦 ¥0.60 60瓦 1.00 500瓦 4.50
全國有名藥房에서販賣함

生徒大募集
公認 東亞自動車講習所
◇運轉手試驗ニ合格セントスル者ハ來レ
◇今ガ入學ノ絕好時期
◇練習車 練習場 完備朝鮮第一
◇絕對責任敎授 學費最低廉
◇就職無料紹介
場所 京城府若草町橋本フオード自動車販賣店內
經營 元京畿道運轉者試驗官主任警部 溝見良 本局六七〇四
(學則送呈參觀歡迎)

紀念 祝第12回오림픽東京決定

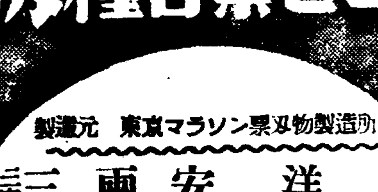

마라손票各種及物 特約販賣店大募集
元製造 東京마라손票刃物製造所
理髮バリカン 特製品 極上品 附屬品一式共
洋刃(レーザ) 特製品 極上品
安全剃刃 刃三枚付
兩刃ニ自動研器付 刃三枚付
三穴鏡付 刃二枚付 金六十錢也 三六ニツケルケーズ入金三十五錢
注文規定 全部を振替京城2419番東洋通信社宛御拂込下さい 送料弊社負擔
總發賣元 東洋通信社代理店 京城驛前ツウルビルヂング·振替京城三四一九

中央館 永樂町 每日午後三回興行 晝夜二回入替ナシ ヒル一·三〇ヨル六·五〇
マキノ 嬰兒殺シ
さらば海軍兵學校 トムブラウン氏 リチヤードクロムウエル氏
浪人街の顏役
十一月廿九日부터三日間 劇團文秀星公演 林生員申一仙外四十餘名大一座 幕間=獨唱·合唱·스켓치·샤스
◉每夜交換上演 新劇本!새로운演技!新舞臺第一線 花柳哀話 康明花의半生 四幕五場
西洋史話 端午夢 二幕

光武劇場 上往十里町
靑春日記 남시카룸씨 主演
桃源境 (콩쥐팥쥐이야기) 總天然色映畵
◇파라마운트社特作全發聲
◇獨乙우파社超特作全發聲日本版 十二月二日大名畵上演 大衆料金二十錢均一

靑春座公演第四週 二十八日낫부터 次週上演豪華版 사랑의힘 特選週間
林仙圭作 純愛悲劇 靑春頌歌 三幕四場
九月山人作 喜劇 藥兒一個二萬圓也 四景
次週上演할豪華版을宣傳하기爲하야紹對特選프로를가지고華客諸位께再鑑賞을바랍니다이번機會에잇지마시고꼭보아두십시요
次週特別豫告 崔獨鵑作 悲劇 사랑의힘 三幕 殷鶴山編 喜劇 산七星님 一幕二場
東洋劇場 西大門町 電話光二一五四

十一月二十八日낫부터三日間!! 料金階上三十錢 階下二十錢均一 土曜·日曜·祭日은晝夜二回上映 낫一時 밤七時始映
◇英國BIP映畵社超弩級全發聲日本版 日本版 갈멘(カルメン) 主演…마구릿다나마라孃 롤바-크氏 巨匠세실·루이스監督 社運을賭하야大力作 最初의本格的갈멘發聲映畵 本邦映畵界의一大에뽁크를記錄한珠玉篇
◇RKO社超特作全發聲日本版 海洋戀愛活劇 邪神島 監督…윌레스폭스氏 主演…스테르스노무-나氏 레지-스도우미孃
◇マキノ超特作全發聲映畵!! 時代劇 江戶の花和尙 監督…根岸東一郞氏 主演…澤村國太郞氏 大久保淸子孃

桃花劇場 麻浦桃花町 電話龍山三一三番
十一月二十七日부터特別大封切! 大衆席에限하야 大人二十錢 小人十錢
콜롬비아特作全發聲大活劇 巨匠조-지B·사이쓰氏大作品! 正義의反逆 바크죤스氏決死의主演 샤-레-그레이孃助演

P·C·L超特作全發聲 佐佐木邦原作 求婚三銃士 矢倉茂雄監督作品! 千葉早智子、大川平八郎 宇留木浩、北澤彪 主演
大都映畵特作 時代劇 旅姿念佛嘩 石原江二 主演
優美館 貫鐵町 電話光三九五

産業

搾乳無視政策은 畜牛上大損失
朝鮮畜産은一日十八萬圓損失
카알•레ー몬氏視察談

朝鮮의 畜牛의 現在數는 百六十七萬頭에 達하는데 耕牛第一主義를 採하고잇기때문에 搾乳는 奬勵되지안코잇는 狀態로 十年末 現在의 搾乳牝牛는 僅千四百二十八頭에 不過하야 그 搾乳量은 三百六十三萬三千九百四十八立 九十九萬四千四百四十九圓의 牛乳를 엇고잇슬뿐인데 過般來 北朝鮮方面을 비롯하야 全朝鮮各地의 畜産狀況을 視察하고잇는 畜産界의 權威者 獨逸人 카알레ー몬氏는

朝鮮의 畜産은 一日 十八萬圓식의 損失을 보고잇다

라는極論까지 提唱하고 잇는데 이는勿論 朝鮮牛에도 全般的으로 搾乳奬勵를 行하야 그를加工하야 빠타ー 其他를 製造한때의 結果를 豫想한것으로 計算의 基礎에는 相當히 異論도잇서서 同氏의말은 極端論이라고도 할수잇스나 如何든 同氏가 叱聲한 一言은 朝鮮畜産界에 一投石이되는 重大한 暗示라고하지안흘수업다 이에依하야보면 朝鮮의畜産界에도 一農家一頭의所謂 耕牛第一主義도 提唱되고잇는터인데 搾乳加工等에對하야도 相當히 研究하야 適當한 方針을研究할 必要가잇다고하야 各方面에서 注目하고 잇다한다

肥育牛品評會
京畿道農會서開催

京畿道農會에서는 오는 十二月一、二兩日間 東大門外 家畜市場에서 第四回 肥育牛 品評會를 開催하기로되엿는데 道內各郡으로부터 出場할 牛는 四十三頭나되다 一日午前中에 審査를 하고 二日午前中에 褒賞授與式을 擧行하고 그날 午後一時부터는 京畿道會議室에서 肥育牛生産研究懇談會를 開催하기로되엿는데 生産者와 京畿道及 總督府關係 職員等 約九十名이 參集할터이라한다

慶南道海苔出廻

慶尙南道 洛東江沿岸의 海苔는 天候의 順調로 매우良好한 發育狀을 示하야 河東海苔의 在來式은 二十六日부터 二十九日까지 改良式은 十二月一日부터 四日까지에 約百十七千束의 出荷를 보리라하며 洛東江海苔는 天候關係上 十二月下旬에 出廻를 보게되리라는데 모다品質이 良好하야 全收穫高四萬十圓을 豫想된다 一年度에 比하면 養殖柵數가 一割增이라고한다

甕津海苔養殖 成績이頗良
十二月부터製造開始

【甕津】黃海道甕津郡은 西南이 海邊이고 氣候、場所가 海苔養殖에 適好함으로 道當局에서는 郡內의 各漁業組合員들에게 海苔養殖을 積極奬勵하여오는데 今年에도 例年과가티 三十萬圓을 目標로 從業員四千餘名이 養殖面積 百三十萬坪에 篊竹 二萬一千二百三十六柵을 養殖하엿는데 前日風波에 六百餘柵을 流失하엿스나 成績이 良好하야 十二月頃에는 製造하리라는데 十

풍성풍성하는 長箭港鰮魚景氣

【長箭】江原道 長箭港 앞바다에서 鰮魚가 大量으로 잡힌다 함은 既報한바어니와 지난十七日부터는 每日平均五萬棚식 各鰮油肥製造工場棧橋에 陸揚되야 晝夜로 油肥製造에 奔忙中이라는데 지금부터는 잡어오는 鰮魚를 棧橋가 狹搾하야 下陸하기에 困難狀態라하며 이로因하야 長箭一帶는 海上人夫와 工場人夫가 一萬五千餘名에 達하는데 아직도 人夫가不足하다한다 그러고 지난二十三日現在長箭市着綱漁業水産組合에到着한報導에 依하면 陸揚高四十五萬棚 販賣價格을 一棚에 二圓十錢으로 換算하면 總額九十四萬五千圓이라는 놀날만한 數字를 보고잇스며 아직도 漁期가 約一個月이 남어잇슴으로 그期待가 더욱 크다고한다(寫眞은 長箭港共同棧橋의 鰮漁陸揚光景)

飛躍的發達을본 日本의曹達工業

日本의曹達工業은歐洲大戰의 그의 結果 그輸入이 杜絶되기때문에 發達되엇던것이다 그리고 그後 大戰이 終了되고外國製品이 自由로流入됨을따라서 苦境에 이르럿다 特히曹達工業을 苦境에陷하게한것은 原料鹽의 高價와 品質不良이엇다 從來의 原料鹽은 主로 關東州鹽、靑島鹽이엇는데 此等品質이 極히 粗惡하엿든것이다

그러나 曹達工業의 發達은 新興化學工業의 發展을 爲하야 不可欠의 前提條件이됨으로 苦境에잇는채로 放置할수는업섯다 政府에서 이點에留意하야 昭和四年 以來 奬勵金을 交付하야 助長을 圖하엿다

다시 右政府助長策과 竝行하야 曹達工業을 發達식힌것이 또하나잇다 卽昭和五、六年頃부터 廉價로 品質優良한 亞弗利加鹽 其他가 輸入되게 始作한것이다 元來 亞弗利加鹽은 英領印度의 食鹽供給을 目標로하야 發達한것인데 그後에 印度가 食鹽의 自給自足化를 圖하엿기때문에 販路를 일허버리고 困境에處하게되엇다 이를 滿洲大豆의 獨逸向 輸出船이 積取하게되엇슴으로 大量的으로 日本에 輸入되게되엇다 昨年度의 原料鹽 全輸入高의 五割以上을 亞弗利加鹽이 占領하엿다 그러고 그輸入價格이 前記한바와가티서 價格이 低廉한것은 勿論일것도업다 現在 一噸當十三圓가량이다

以上과가티 政府의 助長策과 亞弗利加鹽의 流入에依하야 日本曹達工業은 뚜렷이 發達되야 曹達灰와 如한것은 昭和七年以來 年年輸出을 보고잇는 狀態이다。

다음 曹達工業의 現狀을 보면 曹達工業은 曹達灰製造와 苛性曹達製造로 二大別된다 이제 昭和元年以來의 曹達灰需給狀況을 보면 如左하다 (單位噸)

	生産高	輸入高	輸出高
昭和元年	[illegible]	[illegible]	—
二年	[illegible]	[illegible]	—
三年	[illegible]	[illegible]	—
四年	[illegible]	[illegible]	—
五年	[illegible]	[illegible]	—
六年	[illegible]	[illegible]	—
七年	[illegible]	[illegible]	[illegible]
八年	[illegible]	[illegible]	[illegible]
九年	[illegible]	[illegible]	[illegible]
十年	[illegible]	[illegible]	[illegible]

右에서 보는바와가티 昭和七年以來 輸出을 보게되엿다 但 僅少의 輸入超過를 보고잇스나 그는 念慮히 解決되리라한다

또 苛性曹達은 昭和九年에는 드듸어 輸出이 輸入을 超過하고잇다 (單位噸)

	生産高	輸入高	輸出高
昭和元年	[illegible]	[illegible]	[illegible]
二年	[illegible]	[illegible]	[illegible]
三年	[illegible]	[illegible]	[illegible]
四年	[illegible]	[illegible]	[illegible]
五年	[illegible]	[illegible]	[illegible]
六年	[illegible]	[illegible]	[illegible]
七年	[illegible]	[illegible]	[illegible]
八年	三二、〇〇〇	[illegible]	[illegible]
九年	[illegible]	[illegible]	[illegible]
十年	[illegible]	[illegible]	[illegible]

右와如히 昨十年度의 輸入高가 激增된것은 世界有數의 曹達會社인 英國의 부라나ー몬드社가 덤핑을 行한結果인데 그는 一時的 現象에 不過하다

다음 工業用途別의 曹達灰消費狀態를보면 昨年度의 曹達灰消費高 四十萬噸의 內容은 苛性化用十八、九萬噸、硝子用十一、二萬噸은 石鹼、染料用으로 쓰고잇다 苛性曹達은 前性化에 依하야 七、七萬噸 二、三萬噸을 合하야 二十一萬噸가량인데 其中 五割約十一萬噸은 人絹用藥品으로 쓰고 남어지는 石鹼 染料用으로 消費되고잇다。

現在 日本曹達工業은 極히 順調로 發達되고잇다。自給自足化는 거의 完了되엇스며 將來는 輸出增加도 期待된다한다。特히 從來 日本曹達工業의 重大한 弱點이던 原料鹽이 日滿中의 農業 團塊에 依하야 確保된다고하면 그前途는 有望하다 그러나今後의 增産分의 消費가 主로 人絹人造纖維用藥品으로 輸出되다고하면 반드시 그前途를 放任하야 樂觀할수가업다 米國의 曹達工業은 無盡藏이라고할 豊富한 原料에 成立되고잇다 今後는 이러한 有利한條件이 具備되어잇는者와 競爭이 이려나게될것이다 特히 日本은 低廉賃金이라는 武器는 잇스나 技術의改善이 今後의發展에 不可缺의것이라한다 (完)

十二年計畫으로 小麥大增産
慶北道서具體策樹立

慶北道에서는 總督府의 小麥增産計劃과 小麥粉의 輸入防止策에 依하야 小麥大增産計劃을 農務課에서 計劃樹立中인바 그大體 內容은 如左하다

明十二年度에는 製粉用 優良種을 選擇하야 이新品種의 試作을마치고 十三年度부터 本格的으로 十二個年計劃으로 道內에 約五萬町步의 作付面積을 實現하야 約五十萬石의 增産을 圖할 計劃이라고한다

安宅서알콜特約 朝鮮內에販賣

大阪安宅商會의 京城出張所에서는 從前 穀肥事業을 極히消極化하고잇는데 滿鐵系의 滿洲大豆工業의 朝鮮內供給權을 特約하고 同社의 알콜抽出法에依한 諸製品의 朝鮮內販賣를 行하기로되엿다 이製品中 알소(抽出油粕)는 高級飼料、醬油、菓子原料로 됨으로 朝鮮內의 需要代用으로 有望하다고한다 그리고 肥料로서 東拓에서 試用中이라한다

魚皮도 달우면 靴、鞄等으로加工
釜山에서工業化企圖

魚類皮를 달워서 諸般加工品을 製造하는 企圖는 米洲、大阪方面에서 일즉이 行하야 僅少의 製品을내고잇는 程度이나 最近 朝鮮에잇서서도 이方面에 着眼하야 畜産한 成果를엇고저한다 이에 對하야 中央試驗所 安技師는 다음과가티말한다

이번 釜山出張中에 當地에서 一、二業者가 鱶、鮭、鮫等의 皮를 달워서만든 鞣皮를 見本으로가저오기까지 하엿는데 就中 鱶皮와 如한것은 品質이 堅靭하야 婦人用靴、鞄、其他 鮭皮鮫皮와如한은 婦人用핸드빽其他 製品을 製作할수잇는만큼 將次工業的價値가 充分하다고생각한다

朝鮮品展示會
十二月哈爾賓서開催

朝鮮産品의 北滿進出의 第一步로서 來十二月三日부터 五日까지 哈爾賓의 丸商데파ー트에서 朝鮮産品展示會를 開催하고 琺瑯鐵器、螺鈿漆工、로마로써ー진、陶器類、菸草細工等을 出陳하는데 同期間中 哈爾賓에서 朝鮮産品에 對하야 座談會를 開催하기로되엇다 이에對하야 外事課에서 田中通譯官、商工課에서 村上屬이 出席한다고한다

日用商品市況

▲砂糖 大保合

二十八日 京城市內砂糖及麥粉市況은 如左하다

砂糖은年末大賣出을 앞두고또 消費稅의 增稅氣構等으로 堅調가 豫想되는바 目前消費가 그다지들지못하고 잇는것과 關稅前下의 念慮가 不無하야 現物時勢에는 大差가업시 今日 六十斤(百斤) 當時勢는

白砂糖	二一、九〇
黃砂糖	二〇、七〇
黑砂糖	一二、七〇
分蜜糖	一八、三〇

으로 大保合이다

▲麥粉 保合

麥粉은 需要의 多少增加를 보고잇스나 原料麥의 時勢不變과 在荷豊富로 保合을 示하야 今日 一號粟 二十二斤入 一袋에 四圓八十錢 가량인데 今後 年末年始를 앞두고 先高가 豫想된다고한다

質疑
讀者質問말고 一問一答으로 簡單明確하게

問 生은 家庭工業으로 紙袋製造業을 하려하고 紙袋를 買入하여 製造코자하옵는데 有望如何를 仔細히 下敎하시옵기 바랍니다 (市內一讀者)

答 現在 紙袋는 業者가 刑務所其他에 作業委託을하야 販賣하고잇슴으로 이것을 家庭에서 副業으로 機械等을 製造한다하여도 販路、其他가 確實하지 안흐면 有望한事業으로 볼수업습니다

◇

問 信用잇는 古本都賣店의 住所를 下敎하시압소서 (元山一讀者)

答 古本을 都賣하는商店은업습니다 古本種類가 如何한것인지 아지못함으로 左記古本店을紹介합니다

京城府本町二丁目 群書堂書店
同 明治町二丁目 金剛堂書店

幣制改革滿一年 中國經濟界好轉 ①

平靜한經過

昨年十一月四日 國民政府는 幣制의 改革을 斷行하야 國際的으로 一大센세이슌을 惹起한지 벌서 滿一個年을 經過하엿다 中國의 幣制改革은 多年에亘하야 論議되던 重大問題이며 各種의 改革案이公布되엇스나 거의 實行을 본것은업섯다 그런데 一九三二年以來 米國의 銀買入政策實行에 依한 銀價의 暴騰때문에 中國財界는 極度로 混亂에 陷하야 드듸어 中國은不得已 根本的對策을 施하게되엿다 어느 中國에잇서서는 非常히 重大한 事件이다 中國에잇서서는 幾千年來 物價나 貿易이나 金利나 一切의 經濟活動이 銀의 價格과 그國內의 存在量에 依하야 制限되엇는데 昨年의 幣制大改革은 一瞬間에 그連繫를 打切하엿슴으로 確實히 劃期的事件이라고하겟다 中國의 幣制改革은 非常히 難事業으로 녀겨왓슴으로 改革當初에 잇서서는 樂觀論보다도 悲觀論이 强하엿는데 그래도 滿一個年에 極히 平靜히 經過하야 改革은 成功이라고하지안흘수업다 幣制改革一年後의 中國經濟界가 如何히 變化되엇는가하는 數字的으로보자

物價의騰貴

幣制改革實施以來 物價의 上昇은 極히 顯著하다 上海의 都賣物價指數는 昨年十月 九四・一이든것이 今年十月에는 一〇七・〇으로 暴騰하고 輸出物價指數는 八〇・六에서 九五・九로 輸入物價指數는 一一三・七에서 一〇四・八二로 各其急騰하엿다 또北中에잇서서는 北平의 昨年十月의 都賣物價指數는 九四・二〇이든것이 今年十月에는 一〇八・六七로 昂騰되엇다 輸入物價는 外國貨替의 下落으로크게 올넛다 元來의 對外價値가 一年間에 廿三片四九三七五에서 一四片五로 六五가량 切下되엇슴으로 大影響이잇슨것으로 昨年十月과 十一月과도 一擧에 一九의 暴騰이다

物價의 昂騰은 當然一般生活費를 增加식히는것인데 日常必需品인 豆腐、豆油、豚肉、魚類、蔬菜等은 騰貴하지안흔것이업다 中에는 倍額되는것도잇스며 이밧에 米穀、綿布、메리야스、毛織物、石炭、砂糖、고무製品等도 同樣으로昂騰하엿다 上海의 生活費指數及 工場勞働者生活費指數를보면 昨年의 十月은 一一三・五이며 工場勞働者生活費指數는 九七・五에서 一〇四・八二로 上昇하엿다(數字는 上海物價月報에 依함)

工業恐慌解消

物價의 昂騰은 商工業을 發展식히는것인데 中國의 外國商業資本의 殺到와 工業資本의 進出을 考慮에너허도 아직過去一個年의 國內商工業의 發展은 注目할것이잇다 特히 秋期가되면서 本格的 農村景氣到來의 豫想이서서 諸商品의 昂騰은 製品의 探算을 旣然有利케하야 紡績其他에 各種工場은 續續操短을 回復하야 이제는 上海全市의 全工場은 거의全運轉을하야 工業恐慌은 全혀 解消되고잇스니 中央銀行의 統計인 七種商品의 生産指數는 如左하다

	昨年十月	今年六月
綿絲	一〇三、三	一一〇、六
卷煙草	一〇四、七	一〇三、一
麥粉	一一三、九	一八二、四
燐寸	九一、一	一三九、五
洋灰	九一、二	一三八、六
麥酒	六二、一	一二三、九
酒精	一〇〇、四	一二〇、三

―(續)―

鑛業權設定・移動

◇鑛業權移轉

登錄番號	鑛區所在地	登錄月日	鑛業權者 住所 氏名
七一〇三	平北熙川郡南面	十一月四日	平壤府八千代町 代表者 盧漢奎 熙川郡南面 崔泰涉
一三六〇五	平北寧邊郡南新峴面	十一月四日	安州郡安州邑 代表者 裵永洙 同 金鋑堯
一〇〇九三	江原平康郡楡津面	十一月四日	平康郡高揷面 代表者 李在定 元山府上洞 徐相泰
一一〇一三	咸南長津郡內面	十一月四日	京城府櫻下町 李鍾萬
一一三五九	咸南長津郡東下面	十一月四日	京城府櫻下町 李鍾萬
一二〇二八	全北茂朱郡赤裳面	十一月五日	茂朱郡茂朱面 代表者 李東錫 同 朴圭完 利川郡利川面 朴炳麟
一三六八五	全南順天郡黃田面 谷城郡竹谷面	十一月五日	京城府崇仁町 安洽 馬山府壽町 谷澤萬市
一〇四二五	江原高城郡新北面	十一月十七日	京城府內資町 林泰煥 同 寬勳町 代表者 金八龍 同 孔德町 宋光植 同 初音町 張進 同 三坂通 馬場末作

雙虹舞 【49】

方仁根 作
金奎澤 畵

男妹 (四)

장터에서 자동차를 기다리자니 일분이지리한것가탓다。 한시라도 밥비어서가서 좌우간 어떠케 되는것을 알고십허 궁금하고 답답하여 조급한 가슴을 조리엿다。 겨우 자동차를타고 정거장으로 가기는 저녁때일시가 지나서이다。 광훈은 이정거장에 여러번 와섯지마는 요리집이 어듸잇는지 알수가업섯다。 이사람 저사람에게 물어서 겨우명월관을 차저갓다。 그는 요리집으로들어가 닷자곳자 명월이를 차즐수가업서서 『방이잇소』하고 물엇다。 보이는 굽실하면서

『네잇습니다 이리오십시오』하고 안내하엿다

광훈은 하인을 짜라 조그만한방으로 들어갓다。

『요리상을 차리랍쇼』하고 하인은 물엇다

『응』하고 광훈은 대답하엿다

『얼마짜리로 차리랍쇼』

『글세……제일가는것으로……그리고 여기 명월이란기생잇지?』

『네 잇습니다』

『자긴 오라고 해라』

『손님한자가 누구시지요』

『글세 그건 알것업고 얼른오라고 해!』

『네 가서 엿주어보겟습니다』

하인이 간뒤에 광훈은 혼자 방에서 똑꾸마니 안저잇자니 꿈꾸가리 허전허전하엿다。 명월이 과연 누이동생 끔실이면 얼마나 반가울가。 만일 그러치아니하면 어떠케하나하고 광훈은 이생각 저생각을 하고잇노라니 하인이 문을 열며

『지금 명월아씨는 진지를 잡숫고 머리를 빗고 오신다고해요』하고 가버리엇다。

아직 초저녁이라 손님도업고 이집안은 조용하엿다。 광훈은 생후처음 이런요리집에 들어와본고로 몹시 서먹서먹하엿다。 마루가 쿵쿵 울릴때마다 명월이 들어오는것가타 광훈의 가슴은 웬일인지 울렁거리엇다。 어떠기생인지 자기방에서 혼자십십소일로 랑롱가를 하는소리가 들리엇다。 광훈은 그소리가 몹시 야비하게 들리고 자기가 이런 루추한곳에 들어와잇는것이 부끄러운듯하엿다。

바람이 휘ー하고 불어 이집을 둘러싸고잇는 나무의 입새가 우수수 떠러지는 소리도 들리엇다。 광훈은 웬일인지 마음이 쓸쓸하고 슬펏다。 만일 명월이 끔실이라면 얼마나 그동안 비애를 가슴에안은채 굴러다니엇슬가? 그 사랑하든 누이 끔실이가 기생이되어 이런집에 잇다는 생각을하니 세상은 허무하고 인생의 운명은알수업는것 가탓다。 그리고 자긔의 지나간 반생을 생각해도그러하고 이아메 닥치는 운명을 생각하여 그러할것가탓다。

어려서 끔실은 자긔의 손에 매달리며 작란을하고 자긔는그 누이동생을 얼마나 귀여워하엿든고 학교에도 가치다니고 거리에도 함께다니고 대동강 부벽루 을밀대 그리고 보통강벌판 어듸나 함께다니며 놀앗다 끔실을 몹시따르고 친형제와가티 지나든 과거가 눈아페 역역히 나타낫다。 조금 어려서는 싸움도 가끔하엿지마는 서로열살이넘어서는 싸움도 아니하고 서로 더 사랑하엿다。 광훈이보통학교를 졸업하고 서울로 올때 끔실은 정거장에나와서 엉엉울엇다。 그러고는 십여년동안을 서로 만나지못하엿다。

사람이 쿵쿵하고 쪽마루로 걸어오는소리가 들리엇다。 그것은 분명히 명월이라고 생각할때 광훈은 도사리고 안저서 전기등을 멀거니 바라보앗다。

『이방이냐?』하고 여자의 목소리로 하인에게 뭇는소리가들리엇다。 조금후에 방문이 사르르열리며 명월이들어와서 상분안저인사를하고 『누구가?』하고 유심히 처다보며 무슨어려운일이한기억을 차저내려는것가티 눈을깜작깜작하엿다。

광훈은 명월을 똑려지게 바라보려고하엿스나 웬일인지 그반대로 눈이부신듯 흐려지고 명월의 얼굴이분명하게 보이지아니하엿다 흥분되는감정이 왼충두눈으로 몰켜서 잠간은 정신을차릴수가 업섯다。 침묵속에그들의시선은 쇠줄처럼 팽팽하게 연결되엇다。

광훈은 그가 분명히끔실이갓기도하나 도아주만사람가기도하여 잠간정신이 착란해젓다。

『상혼주문하셧서요?』하고 명월은 물엇다。

『네……』하고 광훈은 대답한뒤에

『그러면 고향이 어대요』하고 닷자고자 뭇기시작하엿다。

陽氣업서 恨歎하시는분이여!
貴下를爲하야 補精腎氣强壯에
神奇神秘한 天恵的靈効를가진
果然! 무엇이냐?

樺太廳官營▲海狗腎▲을販賣함

海狗腎은 補精腎氣强壯에 神秘的靈効가잇다함은 이미上古부터 共認하는바어니와 元來此藥品이 極히稀貴하며 高價한 稀品之物인과 其眞僞를 判斷하기 困難함으로 一般民間에는 各種의 不正한類似品을 眞品이라고 詐稱販賣하는者가 有함니다 故로弊社는 오래동안此에對한 硏究와 調査를 徹底이한結果

眞品海狗腎은膃肭臍임을證함
南醫書 湯液卷一及本草綱目卷五十一下獸部에 膃肭臍는 海狗腎이라하야잇습니다 大抵이ー眞品海狗膃肭獸는 腎氣가 旺盛한動物로서 數百倍나 强壯하야 牡獸一頭가 牝獸百餘頭를 引率交尾하는 者라 그體質이 其히 熱强한者임니다 主로北洋寒帶地方인 日本領土「樺太島」露國領土「코만도ー루」島 米國領土「프리비로ー프」島 等地에서 繁殖하고잇음니다

國際的으로 繁殖을 保護함
此動物이 人類保健上不可缺할高貴의動物이라 從來는各國이 競爭的으로 捕獲하야왓으나 明治四十四年十二月米國華盛頓에서 日、英、米、露의四個國이 協議會를열고 所謂海狗保護條約의 締結이成立되자 그當時로 向十五年間은 一切捕獲을 禁止하얏습니다

至今은 樺太廳에서 官營으로若干捕獲함
捕獲禁止期間이 經過한今日이라도 一般民間은 絶對不許하고 直接樺太廳에서 官營으로 一定한時期에 捕獲하야 同廳水産物檢査所에서 嚴正한檢査를한後 腎과睾丸과 肉을藥用으로 販賣하는바 特히腎은大部分中國方面으로 輸出하고잇습니다

弊社에서拂下指定販賣함
此海狗腎은 이미世界的高貴品으로 認定되자 目下樺太廳에서官營으로 捕獲하는 그것도 決코 無限度가아니요 國際的繁殖保護條約에基하야 其數量과期間이 制限되고잇음으로 現今生産數는 極히少量에 不過합니다 故로各國商人들은 此의拂下指定을 受得하려고 相當한競爭하야왓음은 不言可知할바이요 從來는 畢竟外地商人의게 取扱되고잇음을 今般弊社에서 大膽히巨大한納金을敢行하고 이에拂下指定을 特約하얏습니다 右와如히 弊社에서 販賣하는 海狗腎은 一般類似品과는 特異한 樺太廳官營採取品으로서 個個이樺太廳이란 封札이嚴封되고 同廳水産物檢査所에서 檢査證明한 眞品이오니 平素에求服을 願하시는 諸位는 勿失此期하시고 一次試服하시면 此果然眞品海狗腎의 神效에 自服하실것이외다

此海狗腎은何必補精腎氣壯에만아니라 腰痛、胸氣、消化不良、不眠症、神經衰弱等에 特效가잇습니다

(絶對[illegible]히업시)

價格 特大 一具 二十五圓也
上大 一具 二十二圓也
並大 一具 十八圓也

注文 地方에는代金引換에도應함

朝鮮釜山府草梁町
發賣元 合資會社 大洋貿易社
電話 二二一九番 振替釜山七九三番